



MEMORIA 2015



POLICÍA LOCAL ALHAMA DE MURCIA



ÍNDICE



❖ **PREÁMBULO**

- ❖ Alhama, su territorio, población y clima
- ❖ Parque vehículos del municipio
- ❖ Presupuesto

❖ **PERSONAL**

- ❖ Plantilla de la Policía Local
- ❖ Distribución de la plantilla por edades
- ❖ Nivel de estudios
- ❖ Distribución por sexo

❖ **RECURSOS TÉCNICOS**

- ❖ Medios Técnicos
- ❖ Consumo de combustible

❖ **DESARROLLO DE LOS DIFERENTES SERVICIOS**

❖ Oficina Administrativa

- ❖ Registro de Entrada-Salida de Oficios y Comunicaciones
- ❖ Registro de Entradas-Salidas de documentos en dependencias Policiales
- ❖ Registro de Entradas desglosado por su procedencia
- ❖ Registro de Salida desglosado por su destino

❖ Principales Servicios Desarrollados

- ❖ Servicios Atendidos más relevantes
- ❖ Total servicios atendidos en los últimos cinco años
- ❖ Comparativa de algunos de los Servicios atendidos más relevantes
- ❖ Comparativa de actuaciones con vehículos
- ❖ Servicios en Festejos Populares



❖ Accidentes en los que Intervino la Policía Local durante el año 2015

4.2.6.1 Desglose de los Accidentes por los siguientes conceptos

Concentración de accidentes (3 o más)

Personas implicadas según edad

Según tipo siniestro

Según tipo de vehículo implicado

Comparativa número de accidentes atendidos en los últimos años

Accidentes por meses

Accidentes por día de la semana

❖ Denuncias por Infracciones a la O.M.C. y L.S.V.

❖ Clasificación por tipo de infracción

❖ **FORMACIÓN**

❖ Cursos realizados por los componentes de la plantilla

❖ Educación Vial

❖ **ESTADÍSTICAS ACCIDENTES ATENDIDOS/PLANO DE ACCIDENTES EN EL CASCO URBANO**



1. PREÁMBULO



1.1 ALHAMA, SU TERRITORIO, POBLACIÓN Y CLIMA

TERRITORIO

- * Superficie del término 314 Km²
- * Altitud sobre el nivel del mar 176 mts.
- * Limita con los municipios de:
Mula y Librilla, al Norte; Murcia y Fuente Álamo, al Este; Mazarrón, al Sur; y Totana, al Oeste.

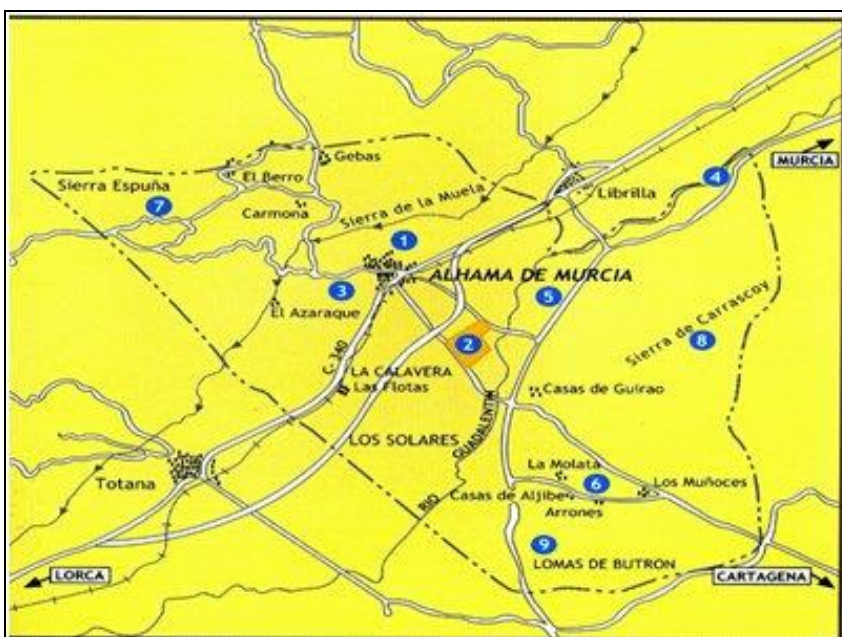

1. Casco Urbano.
2. Parque Ind. “Las Salinas”
3. Urb.El Vínculo.
4. El Cañarico
5. La Costera.
6. Las Cañadas.
7. Parque Regional Sierra Espuña.
8. Parque Regional Sierra Carrascoy.
9. Condado de Alhama

POBLACION A FECHA 31-12-2015

- * Población del término municipal 22.452 hab.
 - Ciudad 20.964 hab.
 - Pedanías 1.488 hab.
- * Densidad media 71'50 hab./km²

CLIMATOLOGÍA:

* La zona está caracterizada por un clima típico del sureste, caracterizado por la escasez e irregularidad de las lluvias. Esta escasez, unida a las elevadas temperaturas, produce una notable aridez. El clima es mediterráneo árido, con fuerte déficit hídrico durante todo el año, lluvias anuales inferiores a 300 mm y temperaturas medias en torno a los 17 ° C.

1.2 PARQUE DE VEHÍCULOS DEL MUNICIPIO



La totalidad del parque de vehículos a 31-12-2015 es de 17.596, de los cuales:

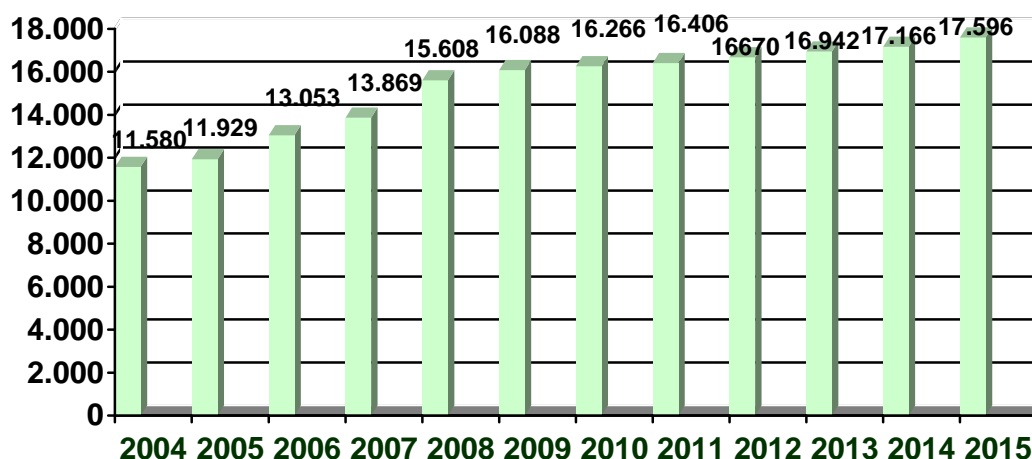
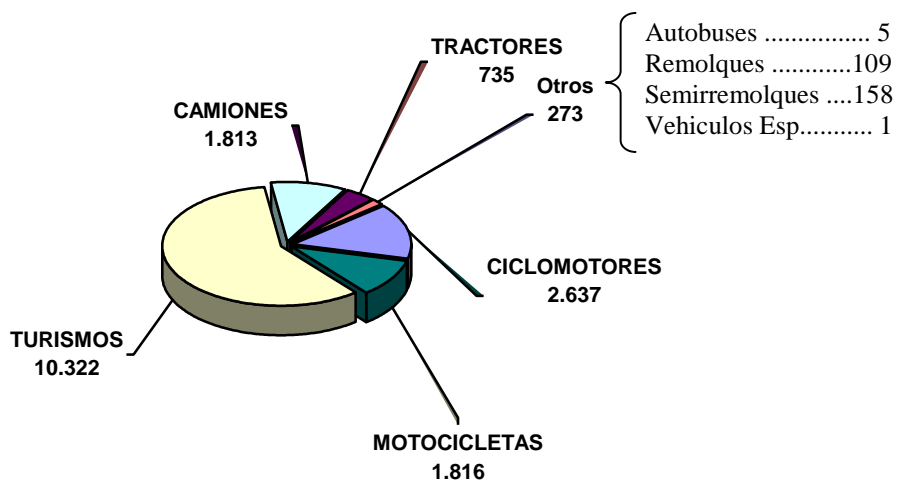

COMPARATIVA DE LA EVOLUCION DEL PARQUE DE VEHÍCULOS

La media de turismos por habitante es de 0,45 mientras que la de motocicletas y ciclomotores es de 0,20.



1.3 PRESUPUESTOS

	<u>Gastos</u>	<u>Ingresos</u>
❖ Presupuesto total del Ayuntamiento	20.862.174,35 €	21.725.452,43 €
❖ Presupuesto para la Policía Local	1.748.967,16 €	188.000,29 €

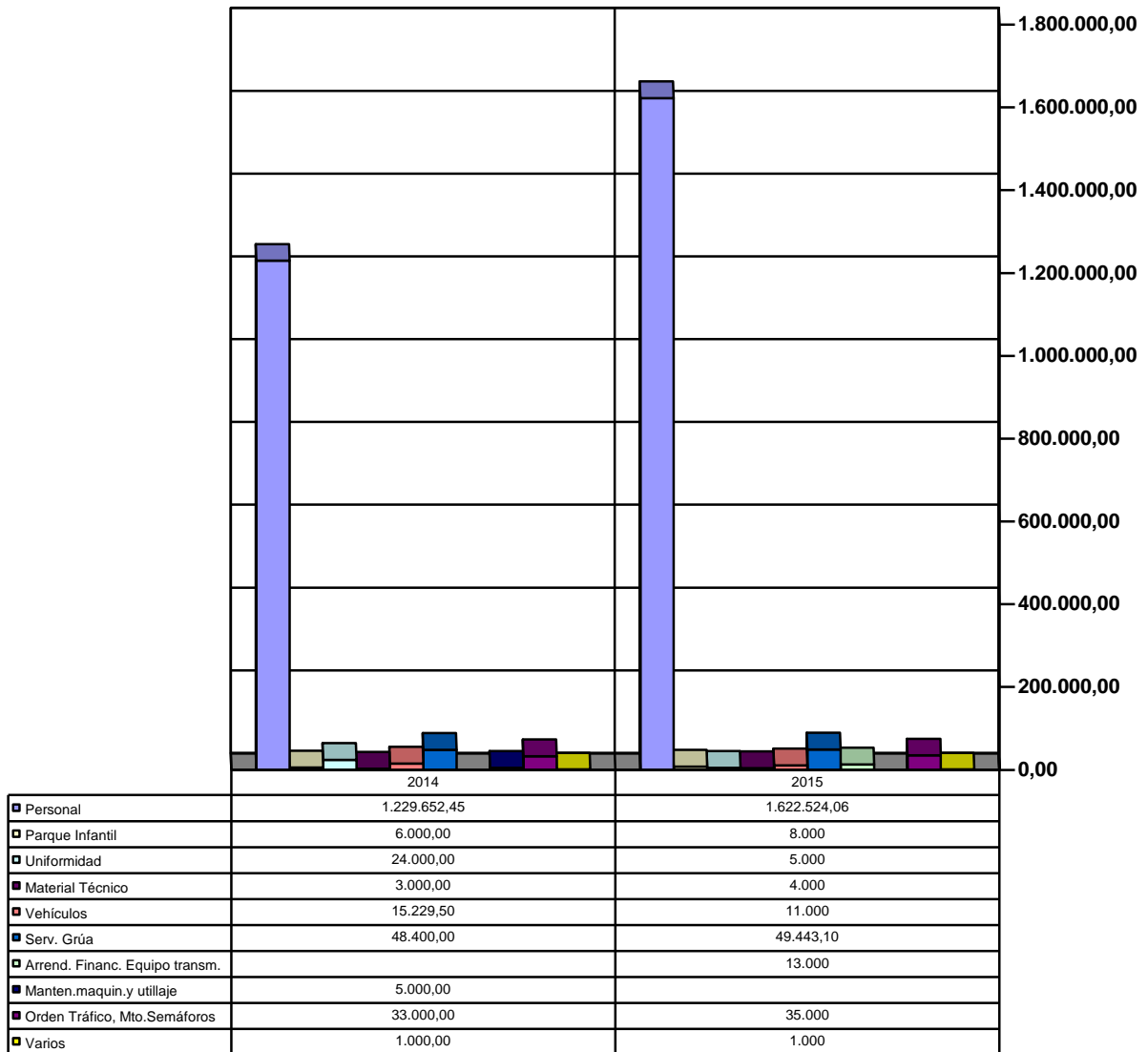

Este gráfico representa la distribución comparativa del presupuesto de la Policía Local.



2. PERSONAL



2.1. PLANTILLA DE LA POLICÍA LOCAL

El año 2015 no se produjo variación en el número de componentes de la plantilla de la Policía Local.

La plantilla de la Policía Local de Alhama de Murcia está compuesta por 38 personas distribuidas de la siguiente forma: 1 Sargento Jefe, 4 Cabos, y 33 Agentes, dos de ellos son mujeres.

El número de agentes de Policía Local por población, arroja una cifra de un 1,7 agentes por cada 1.000 habitantes.

2.2 DISTRIBUCIÓN DE LA PLANTILLA POR EDADES

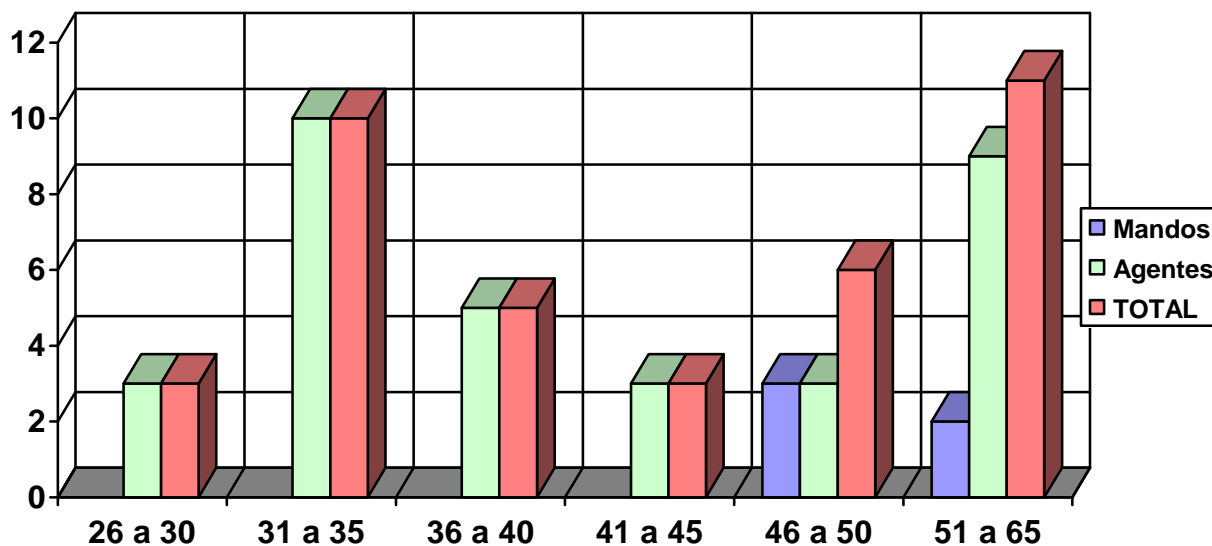

- La edad media de la plantilla es de 43 años.



2.3. NIVEL DE ESTUDIOS

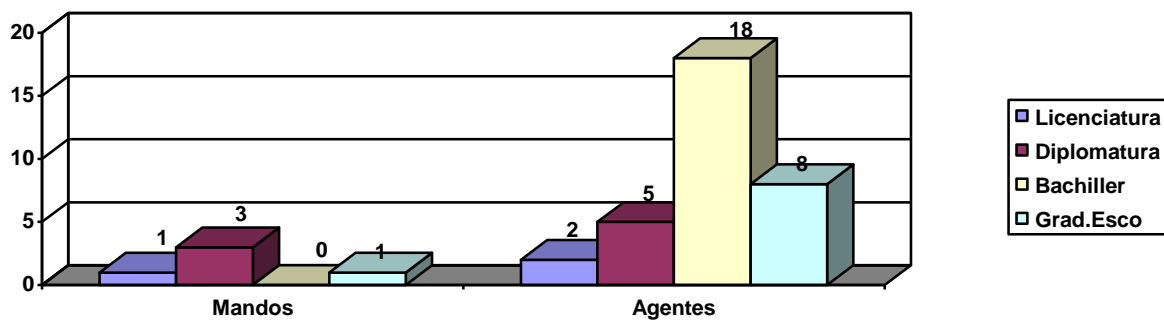

2.4 DISTRIBUCIÓN POR SEXO

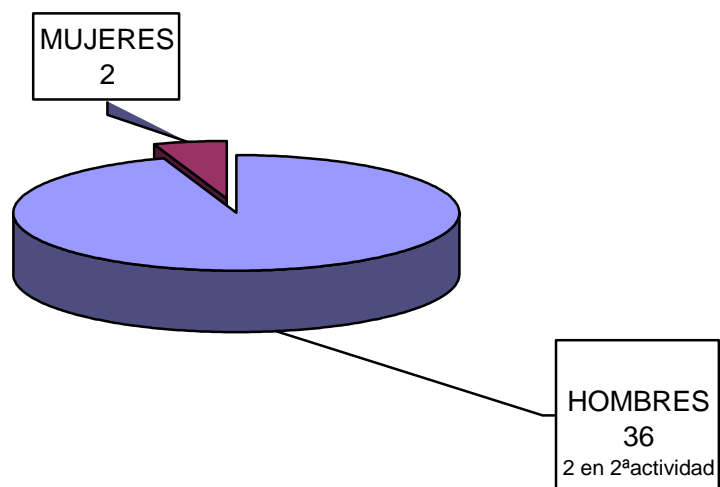



3. RECURSOS TÉCNICOS



3.1 MEDIOS TÉCNICOS

Entre su material específico, la Policía Local cuenta con 1 furgón atestados, 4 turismos, 3 todoterreno, 7 motocicletas, ... armas reglamentarias, ... transmisores, ... emisoras fijas y otros medios técnicos.

Más detalladamente quedaría:

◆ VEHÍCULOS

- * 5 Yamaha 250 (una pendiente de reparación desde el 23-04-14).
- * 2 Yamaha 660
- * 1 turismo marca Ford Focus (con más de 400.000 kms.)
- * 1 turismo marca Suzuki (con 25.000 kms.)
- * 2 turismos marca Renault Megane -1 sin rotular- (con 200.000 kms. cada uno).
- * 1 todo terreno marca Mitsubishi L-200 (con más de 200.000 kms.)
- * 2 todo terreno Nissan X-Trail (con más de 200.000 kms.)
- * 1 furgón Renault Traffic (con 50.000 kms.)

3.2 CONSUMO DE COMBUSTIBLE

El total de kilómetros recorridos por los vehículos policiales durante 2015 fue de 161.323 kms., consumiendo un total de 11.805,35 litros de combustible. El consumo medio por cada vehículo es el siguiente:

VEHICULO	V-1 (Turismo)	V-2 (4x4)	V-3 (Turismo)	V-4 (4x4)	V-5 (Furgón)	V-6 (Turismo)	V-7 (4x4)	V-10 (Turismo)	Media de 7 motocicletas
CONSUMO: (litros/100 km.)	7,1	8,7	6,1	7,7	11,2	6,8	9,2	7,9	4,2



• DETALLE POR VEHÍCULOS:

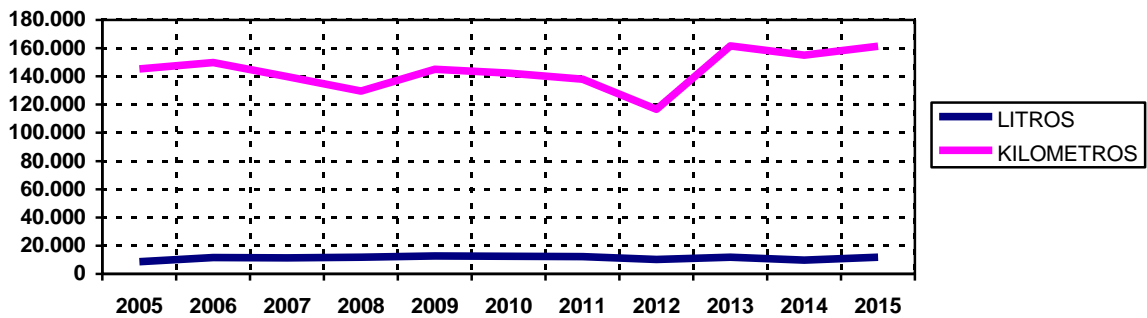
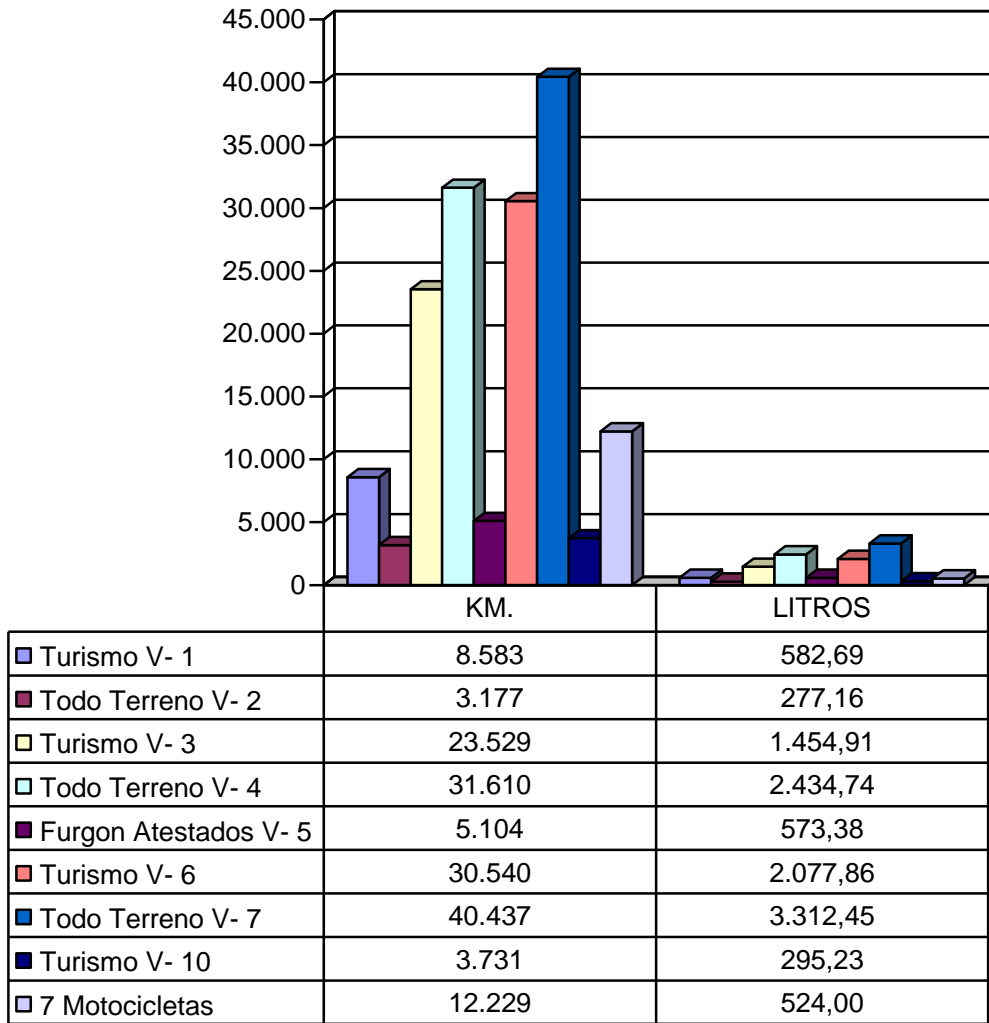

▪ COMPARATIVA:

NOTA: El detalle explicativo del gráfico arriba referenciado nos muestra los datos de los kilómetros recorridos durante el año 2015 por la totalidad de los vehículos de la Policía Local, así como su consumo de combustible.



4. DESARROLLO DE LOS DIFERENTES SERVICIOS



4.1 OFICINA ADMINISTRATIVA

4.1.1 Registro de Entrada – Salida de Oficios y Comunicaciones

- Documentos registrados en los distintos meses del año:

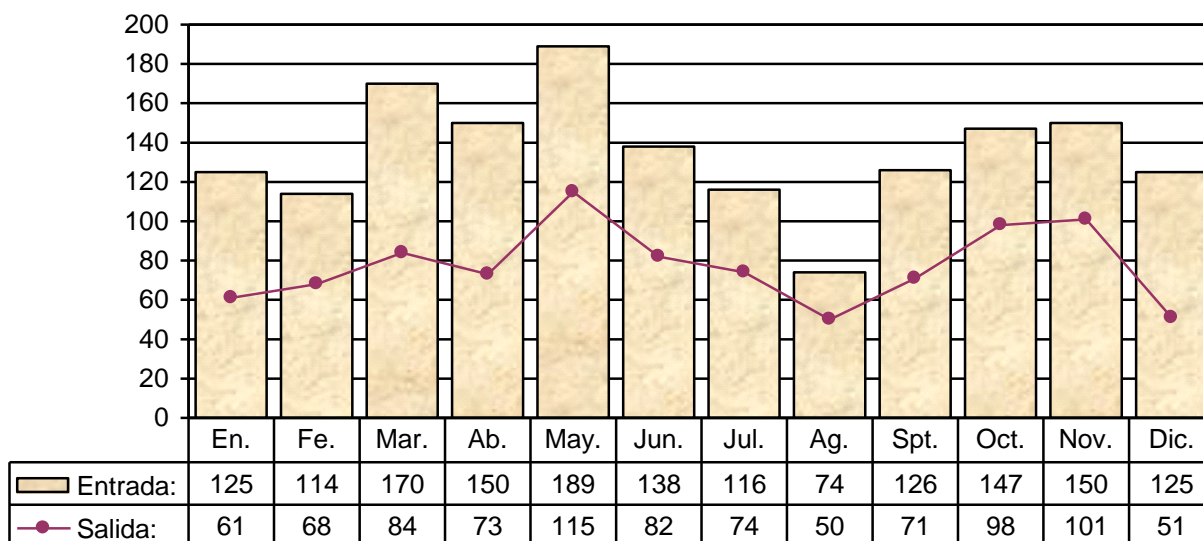

- Comparativa con años anteriores:

4.1.2 Registro de entradas y salidas de documentos en dependencias Policiales

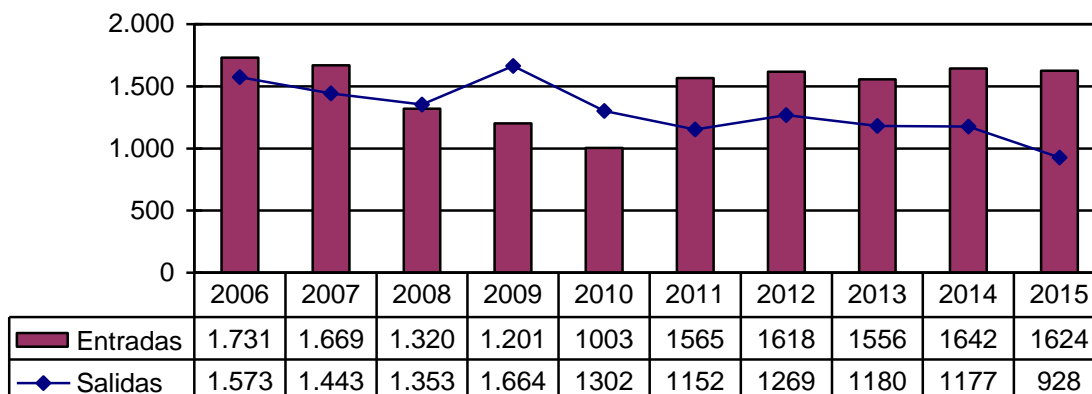



4.1.3 Registro de Entrada desglosado por su procedencia:

□ Instancias/Comunicaciones	729
□ Archivo Central de Policía	2
□ Audiencia Provincial de Murcia.....	1
□ Ayuntamiento de Alhama de Murcia	586
Alcaldía	6
Cavi.....	1
Concejalía de Medio Ambiente	7
Concejalía de Policía y Seguridad Ciudadana	7
Concejalía de Obras y Servicios	4
Concejalía de Comercio.....	16
Concejalía de Deportes	1
Concejalía de Educación.....	1
Concejalía de Festejos	6
Concejalía de Juventud	1
Concejalía de la Mujer.....	2
Concejalía de Pedanías	2
Intervención Municipal.....	35
Estadística	4
Concejalía de Personal.....	67
Oficina de Atención al Contribuyente	204
Secretaría	95
Concejalía de Servicios Sociales	16
Concejalía de Urbanismo/Licencias de Apertura.....	111
□ Comunidad Autónoma	26
D.G. Seguridad Ciudadana y Emergencias.....	6
Servicio de Registros Especiales y Espectáculos Públicos	7
D.G. Función Pública.....	1
Imas.....	3
D.G. Medio Natural	4
D.G. Salud Pública/SMS	4
Consortio de Extinción de Incendios y Salvamento.....	1
□ Delegación del Gobierno en Murcia	13
□ Fiscalía de Menores de Murcia	3
□ Guardia Civil-Alhama de Murcia.....	20
□ Guardia Civil-Coronel Jefe 5ªZona	7



□ Jefatura Provincial de Tráfico en Murcia.....	66
□ Juzgado de Instrucción nº 1 de Orihuela.....	1
□ Junta Electoral de Zona.....	1
□ Juzgado de Instrucción nº 1 de Murcia	1
□ Juzgado de Instrucción nº 9 de Murcia	1
□ Juzgado de Instrucción nº 1 de Cartagena.....	3
□ Juzgado de lo Penal nº 3 de Murcia	2
□ Juzgado de lo Penal nº 4 de Murcia	1
□ Juzgado de lo Penal nº 1 de Elche.....	2
□ Juzgado de lo Penal nº 1 de Gerona	1
□ Juzgado de lo Penal nº 2 de Huelva	1
□ Juzgado de lo Penal nº 2 de Lorca.....	6
□ Juzgado de lo Penal nº 1 de Cartagena.....	3
□ Juzgado de lo Penal nº 2 de Cartagena.....	1
□ Juzgado de lo Social nº 6 de Murcia	1
□ Juzgado de Menores nº 1 de Murcia	3
□ Juzgado de Menores nº 2 de Murcia	5
□ Juzgado de Paz de Alhama de Murcia	3
□ Juzgado de 1ª Instancia e Instrucción nº 1 de Totana.....	7
□ Juzgado de 1ª Instancia e Instrucción nº 3 de Totana.....	24
□ Juzgado de 1ª Instancia e Instrucción nº 4 de Totana	28
□ Juzgado de lo Contencioso-Administrativo nº 3 de Murcia.....	2
□ Juzgado de 1ª Instancia nº 13 de Murcia.....	1
□ Juzgado de 1ª Instancia nº 2 de Sueca.....	1
□ Juzgado de 1ª Instancia e Instrucción nº 1 de San Javier	2
□ Juzgado de 1ª Instancia e Instrucción nº 2 de San Javier	1
□ Juzgado de 1ª Instancia e Instrucción nº 6 de San Javier	1
□ Juzgado de 1ª Instancia e Instrucción nº 2 de San Vicente Raspeig	1
□ Policía Local de Mazarrón	2
□ Policía Local de Murcia	2
□ Policía Nacional	2
□ Tesorería General de la Seguridad Social	29
□ Tribunal de Cuentas	1
□ Comunicaciones internas	31



4.1.4 Registro de Salida desglosado por su destino:

<u>Organismo y Negociado</u>	<u>Nº de Oficios</u>
❑ Archivo Central de Policía	1
❑ Audiencia Provincial de Murcia.....	1
❑ Ayuntamiento de Águilas.....	2
❑ Ayuntamiento de Alhama de Murcia	436
Alcaldía	6
Asesor Jurídico	34
Cavi.....	1
Concejalía de Medio Ambiente	17
Concejalía de Policía y Seguridad Ciudadana	163
Concejalía de Obras y Servicios	5
Concejalía de Comercio.....	9
Concejalía de Educación.....	1
Intervención	1
Estadística	5
Concejalía de Personal.....	45
Oficina de Atención al Contribuyente	64
Secretaría	33
Tesorería	2
Concejalía de Servicios Sociales	18
Concejalía de Urbanismo/Licencias de Apertura.....	32
❑ Comunidad Autónoma	13
IMAS	2
D.G. Carreteras	2
Servicio de Registros Especiales y Espectáculos Públicos	8
Servicio Murciano de Salud/D.G. Salud Pública.....	1
❑ Delegación del Gobierno en Murcia	6
❑ Fiscalía de Menores de Murcia	6
❑ Guardia Civil-Alhama de Murcia.....	84
❑ Guardia Civil-Lorca	5
❑ Guardia Civil-Coronel Jefe 5ª Zona	2
❑ Guardia Civil-GIAT	2
❑ Jefatura Provincial de Tráfico en Murcia.....	36



□ Junta Electoral de Zona.....	1
□ Juzgado de Instrucción nº 1 de Cartagena.....	3
□ Juzgado de Instrucción nº 2 de Cartagena.....	1
□ Juzgado de Instrucción nº 1 de Murcia	1
□ Juzgado de Instrucción nº 5 de Murcia	1
□ Juzgado de Instrucción nº 9 de Murcia	1
□ Juzgado de Instrucción nº 1 de Orihuela.....	1
□ Juzgado de lo Penal nº 4 de Murcia	1
□ Juzgado de lo Penal nº 3 de Murcia	2
□ Juzgado de lo Penal nº 1 de Cartagena.....	3
□ Juzgado de lo Penal nº 1 de Gerona	1
□ Juzgado de lo Penal nº 2 de Huelva	1
□ Juzgado de lo Penal nº 2 de Lorca.....	4
□ Juzgado de lo Penal nº 6 de Alicante	1
□ Juzgado de Menores nº 1 de Murcia	3
□ Juzgado de Menores nº 2 de Murcia	5
□ Juzgado de Paz de Alhama de Murcia	5
□ Juzgado de 1ª Instancia e Instrucción nº 1 de San Javier	1
□ Juzgado de 1ª Instancia e Instrucción nº 2 de San Javier	1
□ Juzgado de 1ª Instancia e Instrucción nº 6 de San Javier	1
□ Juzgado de 1ª Instancia e Instrucción nº 1 de Totana.....	7
□ Juzgado de 1ª Instancia e Instrucción nº 2 de Totana.....	3
□ Juzgado de 1ª Instancia e Instrucción nº 3 de Totana.....	23
□ Juzgado de 1ª Instancia e Instrucción nº 4 de Totana	28
□ Juzgado de 1ª Instancia e Instrucción nº 2 de Sueca	1
□ Juzgado de 1ª Instancia e Instrucción nº 2 de S. Vicente Raspeig	1
□ Juzgado de lo Social nº 6 de Murcia	1
□ Juzgado de 1ª Instancia nº 13 de Murcia.....	1
□ Juzgado Decano de Totana.....	3
□ Policía Local de Mazarrón	1
□ Policía Local de Murcia	2
□ Policía Local de Totana.....	1
□ Policía Nacional	1
□ Tesorería General de la Seguridad Social	9
□ Tribunal de Cuentas	1
□ Particulares.....	213



4.2 PRINCIPALES SERVICIOS DESARROLLADOS

4.2.1 Servicios Atendidos más relevantes

SUCESO	EN	FE	MA	AB	MA	JU	JU	AG	SE	OC	NO	DI	TOTAL
Accidentes circulación	20	23	14	24	24	20	12	22	19	28	18	25	249
Agresiones	1	2	2	5	3	4	1	2	4	5		1	30
Alarmas	8	14		17	30	34	33	25	30	19	28	41	279
Alcoholemias	1	2	1		1	1		2	4	1	9	4	26
Amenazas	1	1	1		3	2	2	2		5		1	18
Atención a menores	3		3	1		2		3	1	3	2	2	16
Atestados realizados	1	4			1	1			2	2	4	1	16
Robos con violencia	1	2	1		1		1	1		2			9
Trámites juzgados	5	11	6	6	18	22	89	22	6	17	2	3	209
Avisos grúa	5	3	1	6	1	2		2	1	6	2	7	36
Avisos particulares	210	248	276	276	290	322	301	258	332	374	292	312	3491
Colaboración G.C. y C.N.P.	36	36	25	21	19	22	14	8	1	10	8	3	203
Controles vehículos/documentación	35	36	41	10	38	24	18	25	23	4	24	1	279
Denun. Ley 4/2015	2		3	4	2	1		3	6	6	3		30
Depósito vehículos	7	17	43	25	11	11	6	7	27	28	11	8	192
Detenidos	1				1	4		1	1	3	5	1	17
Entrega objetos personales	12	9	16	13	9	16	10	19	10	14	13	13	154
Entrega notificaciones	73	19	25	18	33	27	14	17	36	24	26	39	351
Entrega vehículos	10	16	22	30	9	8	6	5	42	31	11	4	194
Festejos	7	20	1	10	32	13	4	3	12	75	3	6	186(*)
Gamberradas	1	2	3	1	3	3	1		3	5	7	3	32
Hurtos / robos	14	11	16	22	9	13	9	12	5	14	18	22	165
Identificaciones	18	29	24	9	10	15	7	8	13	30	6	7	176
Incendios	10	1	3	7	2	6	4	1	7	3	2		6
Informes Instancias y solicitudes	11	13	19	13	18	28	56	12	38	17	25	14	264
Intentos suicidio	1				1		1	1					4
Medición sonométrica				2	1		1						4
Rotura cristal vehículos			2	7		1			1	1	2	5	19



SUCESO	EN	FE	MA	AB	MA	JU	JU	AG	SE	OC	NO	DI	TOTAL
Molestias música	4	4	5	11	10	7	10	3	4	4	7	5	74
Molestias de/o a vecinos	15	21	32	33	28	51	51	40	55	47	26	39	438
Molestias locales públicos		10	8	8	7	15	15	6	19	13	7	9	117
Personas intoxicac. ética	5	8	8	6	8	2	8	2	1	17	11	10	86
Personas problemas de salud	13	15	20	10	7	10	11	16	16	26	19	21	184
Problemas circulación y tráfico	35	25	20	34	35	20	21	18	36	46		26	306
Problemas basura/olores					2	2	2		2				8
Problemas familiares	4	6	9	7	4	4	14	9	13	10	8	10	98
Problemas lluvia o viento	18	17	1					5	10			11	62
Pruebas deportivas	1	2	3	4	5	11	1	1	21	8	11	3	71
Procesiones/actos religiosos		10	22	15	2	5		1	2	2		5	64
Quemas		1	1	3	3	5		1	2	3	1	2	22
Recuperación animales	4	7	3	3	5	5	10	15	16	10	17	12	107
Retirada vehículos abandonados			1	1								1	3
Riñas	3	2		2	7	5	1	2	18	9	2	2	53
Traslado Centro Médico	1	1	7	2	2	2			1	1		2	20
Timo		3				1	2	1					9
Vados	13	14	11	14	18	9	13	6	15	28	9	17	167
Vehículos averiados	2	3	2	4	1	2	5	3	5	2	3	5	37
Vehículos sustraídos-		1	1	1	2					1			6
Violencia genero	1	1	2		1	1	1	1	3	3	2	1	17
Servicios Pedanías Altas	4	5	5	3	2	2	1	1	1	2	3	3	32
Servicios Pedanías Bajas	13	14	14	7	11	12		4	3	12	7	10	107
Servicio de Vigilancia Rural	23	11	22		19	37	77	79	34	17	18	34	371
Regulación del Tráfico	46	74	84	70	81	89	68	79	93	93	67	43	887
Otras actuaciones	472	517	518	498	538	416	421	371	498	534	546	390	5775
TOTAL INCIDENCIAS POR MES	1171	1291	1347	1263	1368	1315	1322	1125	1492	1615	1285	1184	15776

(*) El número indica, como en el resto de los diferentes servicios, las actuaciones relacionadas con los mismos que constan en los partes de relevo.



4.2.2 Total Servicios Atendidos en los últimos siete años

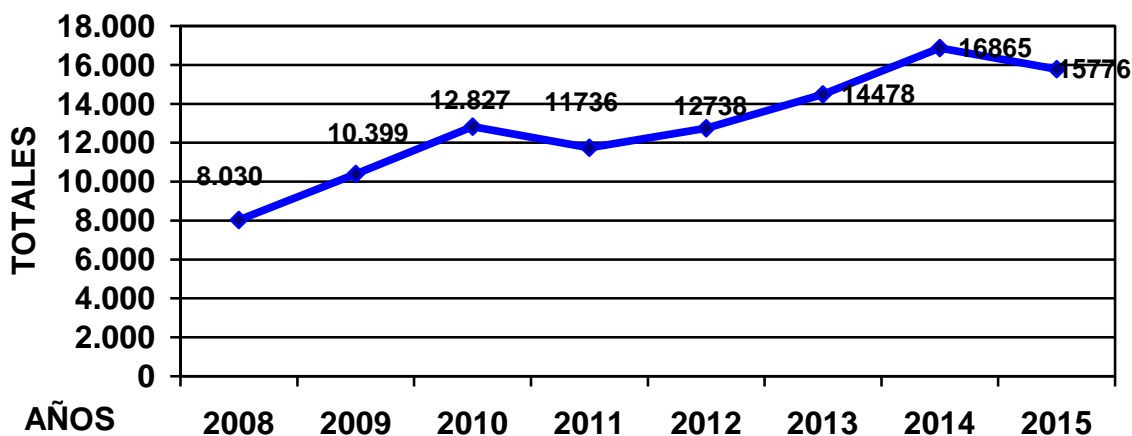

4.2.3 Comparativa de algunos de los servicios atendidos más relevantes

AÑO	Alarmas	Colaboración G.C. ó C.N.P	Denuncias por drogas	Detenidos	Entrega notif. y citaciones	Hurtos/Robos	Identificac.	Violencia doméstica	Molestias vecinos	Molestias locales	Problemas familiares	TrasladoCentro Médico	Otros	TOTAL
2006	220	44	65	41	287	139	713	9	631	108	74	82	1.054	3.535
2007	177	21	73	47	417	194	684	20	533	117	63	60	955	5.426
2008	164	14	38	47	363	231	471	9	361	105	30	48	2.628	4.537
2009	172	89	24	47	583	228	660	5	426	95	71	43	4.827	7.301
2010	214	106	17	20	673	171	572	5	482	83	84	59	6.106	8.627
2011	206	89	18	11	697	167	588	1	483	119	62	37	5.476	7.968
2012	201	153	17	26	519	190	592	10	544	97	64	29	5.870	8.332
2013	239	456	25	21	493	155	424	12	354	99	58	58	6.928	9.333
2014	223	543	18	22	507	156	423	13	386	114	62	20	8.399	10.886
2015	279	203	16	17	430	165	176	17	438	117	98	19	8.008	9.983



4.2.4 Comparativa de actuaciones con vehículos

Dentro de las funciones desempeñadas por la Policía Local, una de las más frecuentes son las relacionadas con los controles de vehículos y la retirada a los depósitos municipales, principalmente por cometer infracciones y circular sin seguro o sin estar al corriente de la inspección técnica de vehículos. En 2015 se produce un descenso de la retirada de vehículos de la vía pública, siendo destacable que aumenten las actuaciones de los Agentes por avisos de ciudadanos propietarios de cocheras con autorizaciones de vados, en relación a la ocupación de la vía pública por vehículos que impiden el acceso a las mismas.

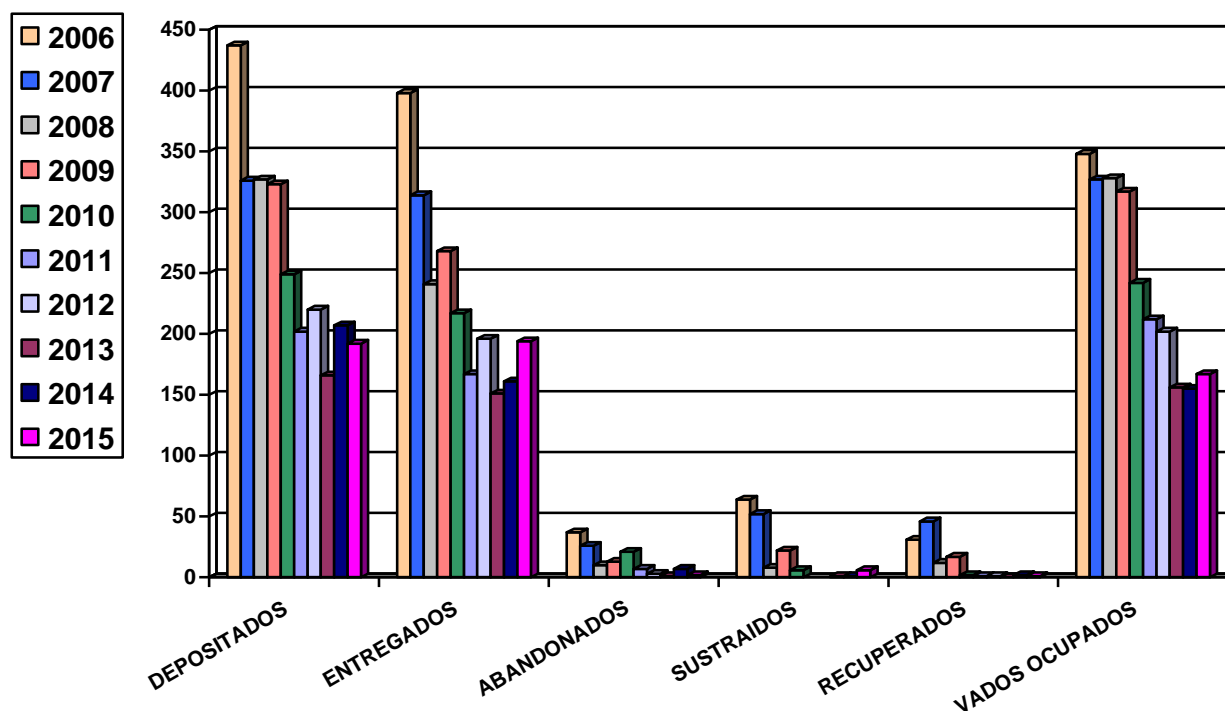

4.2.5. Servicios en Festejos Populares

- Festejos Populares Locales
 - Cabalgata de Reyes..... 5 de enero
 - Festividad de La Candelaria2 de febrero
 - Semana Santa..... 27 de marzo al 5 de abril
 - Festividad de Los Mayosdel 1 al 12 de mayo
 - Fiestas B° de los Dolores 11 al 13 de septiembre
 - Fiestas Patronales.....del 2 al 12 de octubre
- Festejos Populares en Pedanías
 - Fiestas Pedanía Las Cañadas 23 al 26 de abril
 - Fiestas Pedanía El Cañarico..... 11 al 14 de junio
 - Fiestas Pedanía La Costera 21 al 28 de junio
 - Fiestas Pedanía Gebas..... 7 al 16 de agosto
 - Fiestas Pedanía El Berro 28 al 31 de agosto



4.2.6 Accidentes en los que intervino la Policía Local durante el 2015

4.2.6.1 Desglose de los accidentes por los siguientes conceptos

❖ Concentración de Accidentes (3 o más):

-Una vez estudiados los datos de los accidentes ocasionados durante el año 2015, dentro del núcleo urbano, se pueden considerar como puntos negros los siguientes:

Cinco accidentes:

- Rotonda de la Fuente
- Avd. Constitución con C/R. D. Diego

Tres accidentes:

- Rotonda del Ral.
- Rotonda del Cubo.
- Rotonda de las Tinajas.
- C/Azorín con C/Primo de Rivera

-Asimismo las zonas de mayor concentración de accidentes son:

- Av. Ginés Campos: 10 accidentes.
- Avda. Antonio Fuertes: 10 accidentes.
- Rambla D. Diego: 10 accidentes.
- Avda. España: 5 accidentes
- Avda. Bastarreche: 5 accidentes.
- Avda. Juan Carlos I: 5 accidentes.
- C/Fuente del Ral: 5 accidentes.
- Avda. Constantino López: 4 accidentes.
- C/Colón: 3 accidentes.
- C/Postigos: 3 accidentes.
- C/Alfonso X el Sabio: 3 accidentes.
- C/Uruguay: 3 accidentes.
- Camino del Almendrico: 3 accidentes.



❖ **Personas implicadas, según edad:**

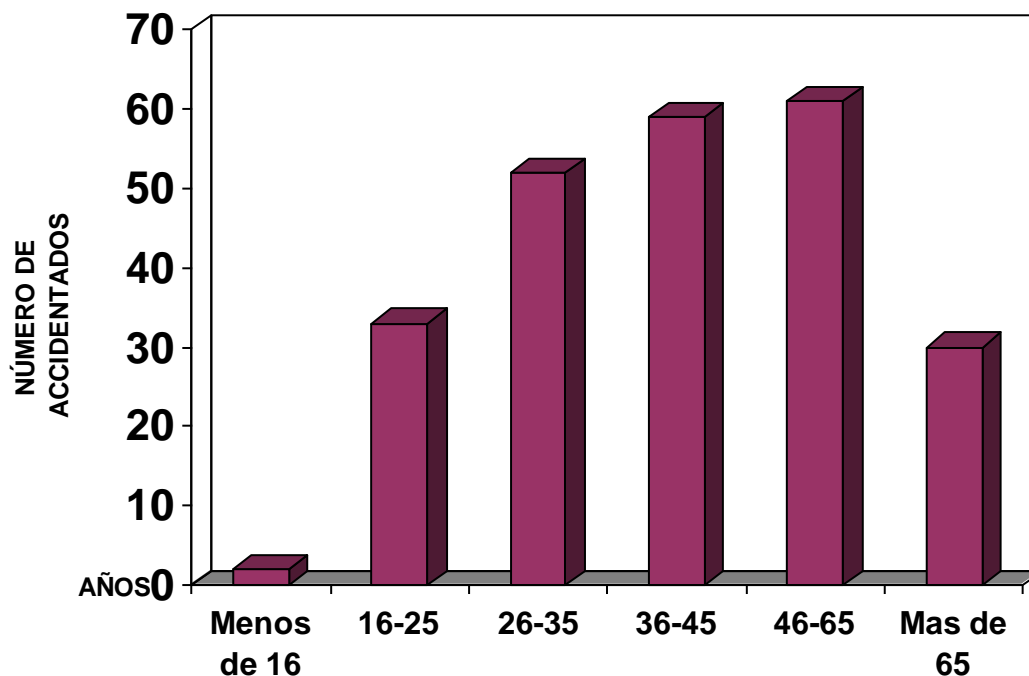

Respecto al año 2014, en 2015 se ha producido una ligera disminución del número total de accidentes de circulación, en concreto han pasado de 256 a 249, lo que supone un descenso del 2,7%. La gran mayoría se soluciona por acuerdo amistoso, siendo el mayor porcentaje, prácticamente igualados (24,9% y 25,7%) los accidentados comprendidos entre los 36 a los 45 años, y de los 46 a los 65 años, respectivamente. .

❖ **Según tipo siniestro:**

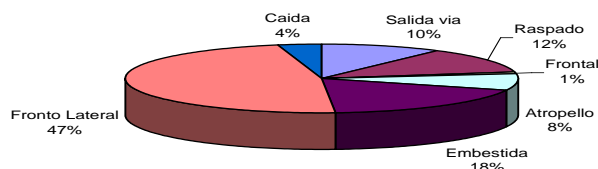



Según el tipo de vehículo implicado:

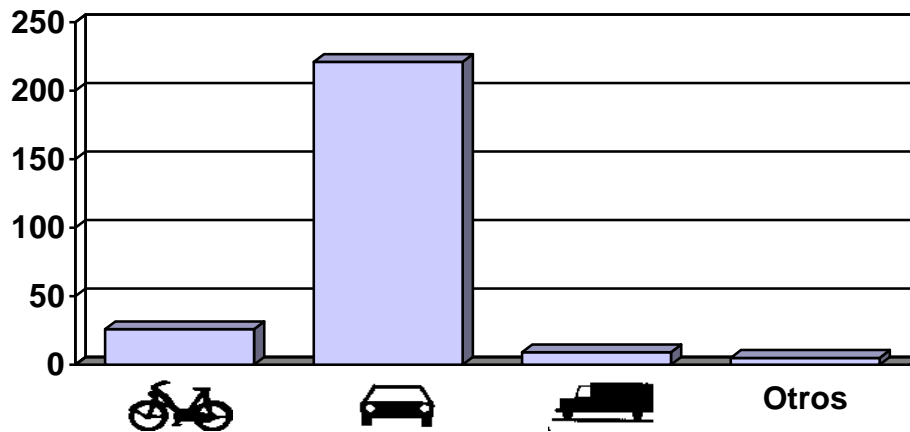

❖ Comparativa número de accidentes atendidos en los últimos años:

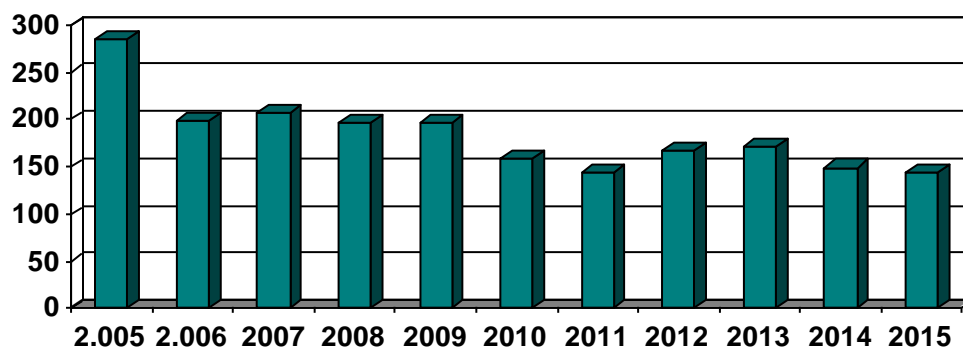



❖ Accidentes por meses:

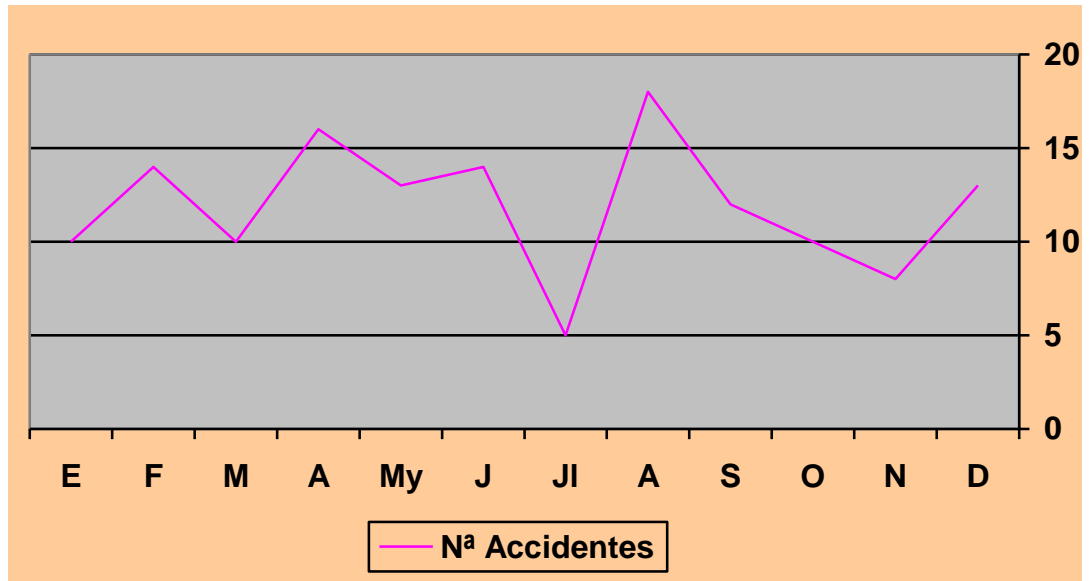

❖ Accidentes por día de la semana:

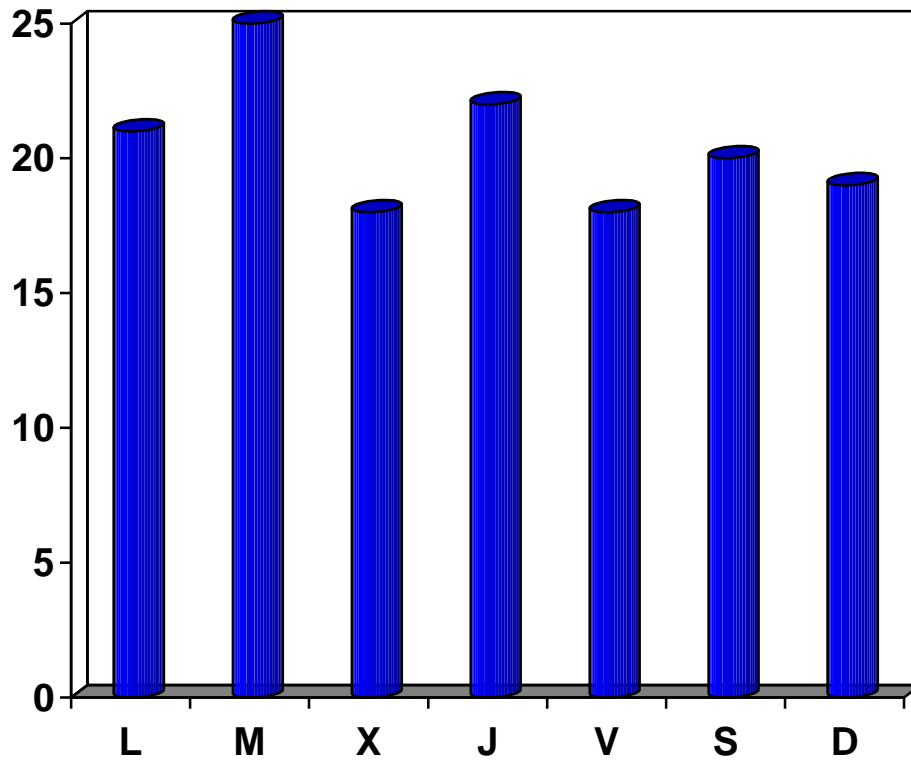



4.2.6.2 Estadística accidentes atendidos por la Policía Local en el año 2015:

◆ **Datos de interés:**

* Edad media de los implicados:	43
* Edad del implicado más joven:	4
* El implicado de más edad:	89
* N° de accidentes con parte amistoso:	134
* N° de accidentes con atestado:	9
* N° de accidentes que solo precisan presencia policial:	106
* N° de implicados con heridas leves:	33
* N° de implicados con heridas graves:	2
* N° de implicados fallecidos:	1



4.3 DENUNCIAS POR INFRACCIONES A LA O.M.C. Y LA L.S.V.

4.3.1 Clasificación por tipo de infracción:

CONCEPTO	Nº DENUNCIAS
Estacionar el vehículo en lugar prohibido en cualquier circunstancia no prevista como infracción grave.	703
Estacionar el vehículo en aceras, andenes...	25
Estacionar el vehículo en lugar de la vía pública reservado	9
No utilizar el casco de protección	6
No utilizar cinturón de seguridad	29
Estacionar el vehículo en paso para peatones	29
Circular con una tasa de alcohol superior a 0,15 m/l	1
Circular con una tasa de alcohol en aire espirado superior a 0,25 m/l	9
Circular con una tasa de alcohol en aire espirado superior a 0´50 m/l	3
Estacionar en doble fila	14
No respetar el conductor de un vehículo la luz roja de un semáforo	51
No respetar la señal de Stop	3
Conducir de modo negligente	18
Estacionar el vehículo en esquina donde se impida o dificulte el giro	6
Estacionar el vehículo obstaculizando totalmente la circulación	17
Conducir de modo temerario	7
Conducción con dispositivos de telefonía móvil	47
Estacionar el vehículo en lugar no autorizado al efecto	94
No obedecer las señales del agente de circulación	6
Circular con un ciclomotor que carece de espejos reglamentarios	4
No respetar señal de ceda el paso	12
Circular con el vehículo por zona peatonal	1
Estacionar en zona señalizada para uso exclusivo de minusválidos	27
Estacionar en zona reservada a carga y descarga en horas de utilización	106
Estacionar en zonas reservadas para vehículos servicio publico	20
Estacionar un vehículo en vados señalizados correctamente	57
Otros	60
TOTAL:	1364



La principal función de la Policía Local consiste en ordenar, señalizar y dirigir el tráfico en el casco urbano, lo que conlleva la denuncia de las infracciones por la O.M.C., y L.S.V.

La actuación de la Policía Local se basa en dos ejes fundamentales para conseguir la mayor cota de seguridad vial y fluidez del tráfico. Por un lado la función reeducadora que ha de presidir toda actuación policial en materia de tráfico, y por otro la corrección de conductas reincidentes en la comisión de infracciones a las normas de tráfico.

Destacan las denuncias formuladas por la realización de estacionamientos no autorizados, por conducir haciendo uso del teléfono móvil, y por no respetar la luz roja del semáforo.

Durante el año 2015 se formularon 1364 denuncias, siendo éste un dato testimonial en comparación con las infracciones que se cometen.



5. FORMACIÓN



5.1 CURSOS REALIZADOS POR LOS COMPONENTES DE LA PLANTILLA

La formación profesional y la preparación física es primordial a la hora de desarrollar las funciones del día a día, no quedando obsoletos ni ajenos a las nuevas necesidades y demandas de los ciudadanos, así como a las nuevas tecnologías o normativas.

CURSO	HORAS	Nº ALUMNOS
“Investigación y reconstrucción de accidentes. Nivel básico”.	30	2
“Defensa personal, nivel 5. Técnico”	64	1
“Actualización normativa en materia penal”	12	2
“Intervención policial en establecimientos públicos”	20	1
“Inspección ocular e instrucción de atestados por delitos y faltas”.	20	1
“Estrategias y pautas de intervención policial”	20	1
“Instrucción de diligencias policiales en delitos contra la seguridad vial, detección de drogas, estupefacientes y sustancias psicotrópicas en los conductores”.	20	1
“Toxicología policial de accidentes de tráfico”	26	2
“Estrategias y pautas de intervención policial”	20	1
“Recursos informáticos aplicados a la Policía Local”	20	1



5.2 EDUCACIÓN VIAL

Los objetivos principales del Parque de Tráfico de Alhama de Murcia consisten en llevar a cabo una labor de aprendizaje en seguridad vial de los escolares del municipio y en el entorno que ofrece el mismo. Esta labor va dirigida a mejorar comportamientos viales y realizar una conducción más responsable, cívica y segura. La actividad se inició con la inauguración por parte de la Jefa Provincial de Tráfico el día 19 de Septiembre de 2015 del proyecto “Camino Escolar Seguro”, para facilitar a los peatones el acceso a los centros escolares.

Las actividades llevadas a cabo por las monitoras de educación vial, Policías Locales del Excelentísimo Ayuntamiento de Alhama de Murcia, se iniciaron 17 de Septiembre de 2014 y finalizaron el 31 de Julio de 2015.

En ellas han estado incluidos la totalidad de los colegios de Enseñanza Primaria, (Sierra España, Antonio Machado, Ginés Díaz-San Cristóbal, Ricardo Codorniu, Príncipe de España, Virgen del Rosario y El Azaraque), los de las Pedanías (El Cañarico, La Costera y el Berro) y los Centros de Enseñanza Secundaria de los Institutos Valle de Leyva y Miguel Hernández; participando **82 aulas** de alumnos desde infantil 4/5 años hasta 6º de Enseñanza Primaria, y **27 aulas** de alumnos de 1º, 2º y 3º de Enseñanza Secundaria, alcanzando un número de **2.009 alumnos de Infantil y Primaria y 683 alumnos de Secundaria. En total han participado en este programa 2.692 alumnos de los centros de enseñanza de Alhama de Murcia**

En este curso también han asistido **6 aulas** de alumnos de infantil (4 y 5 años) del colegio **Sagrado Corazón de Librilla**, con **un total de 132 niños**.

También se ha realizado la charla-coloquio a las distintas **asociaciones de mujeres (Alforo, Amas de Casa y UGT**, asistiendo **un total de 12 personas**. Como novedad este año se impartieron además al colectivo de personas mayores en las pedanías de la localidad, asistiendo **un total de 61 personas**.



Se continuó con la jornada para las **personas discapacitadas** del Centro de Día “Las Salinas” donde participaron **21 personas**, siguiendo con el propósito de contribuir en la Educación Vial de estos alumnos ofreciéndoles una mejora de su autonomía en los diferentes desplazamientos, con el fin de que cada día estén más integrados en la sociedad.

Como colofón al curso escolar se organizó el IV Concurso Local de Educación Vial, con la participación de 68 alumnos de 6º de primaria de todos los colegios de la localidad, celebrándose su fase final el día 15 de mayo a las 6 de la tarde en el Parque de Tráfico. Este concurso se puso en marcha de Febrero a Mayo, impartiendo a los alumnos que asistieron al parque clases teóricas y prácticas de Educación Vial, en horario de 16´30 a 18´30 horas, durante los días miércoles y jueves, concluyendo con la entrega de importantes premios que fueron adquiridos gracias a la colaboración de empresas y establecimientos locales. Cuatro de estos niños participaron el 9 de Mayo en el III Concurso de Educación Vial de Parques Infantiles de Tráfico organizado en la ciudad de Elche (Alicante).

Hay que destacar el “Taller de Educación Vial”, que se realiza durante el mes de Julio, para los niños de 4º y 5º de primaria, y que pretende continuar con la labor educativa que durante todo el año se viene impartiendo en el Parque de Tráfico a los escolares.

Alhama de Murcia, marzo de 2016